



«Αυτό για το οποίο θα πολεήσουμε, για ν' αμβλυνθούν οι επιπτώσεις της οικονομικής κρίσης στις επιχειρήσεις μας, είναι να τεθεί η βιομηχανία, και κυρίως η μικρή και μεσαία μεταποιητική επιχείρηση παραγωγής ελληνικών προϊόντων, στο επίκεντρο της αναπτυξιακής διαδικασίας.»

«ΝΑ ΑΝΑΒΑΘΜΙΣΟΥΜΕ ΤΟ ΡΟΛΟ ΤΩΝ ΜΕΤΑΠΟΙΗΤΙΚΩΝ ΕΠΙΧΕΙΡΗΣΕΩΝ ΣΤΗΝ ΠΕΡΙΦΕΡΕΙΑΚΗ ΑΝΑΠΤΥΞΗ»

ΑΠΟΦΑΣΙΣΜΕΝΟΣ ΝΑ «ΠΑΛΕΨΕΙ» ΓΙΑ ΤΗΝ ΑΝΑΣΤΡΟΦΗ ΤΟΥ ΑΡΝΗΤΙΚΟΥ ΚΛΙΜΑΤΟΣ ΓΙΑ ΤΗ ΒΙΟΜΗΧΑΝΙΑ ΚΑΙ ΓΙΑ ΤΗΝ ΑΝΑΒΑΘΜΙΣΗ ΤΟΥ ΡΟΛΟΥ ΤΩΝ ΜΙΚΡΩΝ ΚΑΙ ΜΕΣΑΙΩΝ ΜΕΤΑΠΟΙΗΤΙΚΩΝ ΕΠΙΧΕΙΡΗΣΕΩΝ ΣΕ ΕΠΙΚΕΝΤΡΟ ΤΗΣ ΑΝΑΠΤΥΞΙΑΚΗΣ ΔΙΑΔΙΚΑΣΙΑΣ ΤΗΣ ΧΩΡΑΣ ΔΗΛΩΝΕΙ Ο ΝΕΟΣ ΠΡΟΕΔΡΟΣ ΤΟΥ ΣΥΝΔΕΣΜΟΥ ΒΙΟΜΗΧΑΝΙΩΝ ΒΟΡΕΙΟΥ ΕΛΛΑΔΟΣ, ΝΙΚΟΛΑΟΣ ΠΕΝΤΖΟΣ.

Συνέντευξη - ο ΝΙΚΟΛΑΟΣ ΠΕΝΤΖΟΣ, πρόεδρος του Συνδέσμου Βιομηχανιών Βορείου Ελλάδος απαντάει στις ερωτήσεις της Β. ΒΕΠΗΡΗ



Η ΥΛΟΠΟΙΗΣΗ προγράμματος μέτρων και πολιτικών, πέντε ετών τουλάχιστον, το οποίο θα αποτελεί προϊόν συναίνεσης των κοινωνικών εταίρων, των πολιτικών φορέων των εργαζομένων και του κράτους, με σκοπό την έξοδο της χώρας από την οικονομική κρίση είναι στο πλαίσιο αυτό μία από τις βασικές θέσεις-προτάσεις της νέας ηγεσίας του ΣΒΒΕ.

- ΣΤΙΣ ΠΡΟΣΦΑΤΕΣ ΑΡΧΑΙΡΕΣΙΣ ΤΟΥ ΣΒΒΕ ΗΤΑΝ ΑΞΙΟΣΗΜΕΙΩΤΗ Η ΠΑΡΟΥΣΙΑ ΤΗΣ "ΝΕΑΣ ΓΕΝΙΑΣ" ΤΟΥ ΒΟΡΕΙΟΕΛΛΑΔΙΚΟΥ "ΕΠΙΧΕΙΡΕΙΝ". ΤΙ ΑΝΑΜΕΝΟΥΜΕ ΑΠΟ ΤΗ ΝΕΑ ΔΙΟΙΚΗΣΗ, ΤΗΣ ΝΕΑΣ ΓΕΝΙΑΣ, ΩΣ ΠΡΟΣ ΤΗ ΔΡΑΣΤΗΡΙΟΤΗΤΑ ΚΑΙ ΤΗ ΔΙΑΡΘΡΩΣΗ ΤΟΥ ΣΒΒΕ ΚΑΙ ΩΣ ΠΡΟΣ ΤΟΝ ΤΡΟΠΟ ΑΝΑΔΕΙΞΗΣ- ΑΝΤΙΜΕΤΩΠΙΣΗΣ ΤΩΝ ΘΕΜΑΤΩΝ ΕΝΔΙΑΦΕΡΟΝΤΟΣ ΤΟΥ ΣΥΝΔΕΣΜΟΥ;
 «Η νέα διοίκηση του ΣΒΒΕ και ο γενικότερος σχεδιασμός της παρεμβατικής του δράσης θα έχει ολοένα και περισσότερο στο επίκεντρό του τα μέλη μας. Διότι φιλοδοξούμε ο ΣΒΒΕ, να συνεχίσει το έργο της απερχόμενης διοίκησης και:

- να συμβάλλει μέσα από συγκεκριμένο διεκδικητικό πλαίσιο ολοένα και περισσότερο στην ανάπτυξη της περιφέρειας, για να υπάρχει έτσι αναπτυξιακή προοπτική και για τα μέλη του,
- να παρακολουθεί τις εξελίξεις που συμβαίνουν στο παγκόσμιο επιχειρηματικό περιβάλλον, για να μπορεί να υποστηρίζει τις στρατηγικές επιλογές των μελών του και

• να εργάζεται διαρκώς και με όλες του τις δυνάμεις για την προαγωγή του συμφέροντος του συνόλου των μελών του.

Γι' αυτά θεωρούμε ότι τρεις είναι οι άξονες πάνω στους οποίους θα εδράζεται η στρατηγική του ΣΒΒΕ στο επόμενο χρονικό διάστημα: η συλλογικότητα, η εξωστρέφεια και η σύνθεση των απόψεων.

Η κοινή συνισταμένη των παραπάνω είναι η «μεγαλύτερη προσοχή στα μέλη», ειδικά στην παρούσα χρονική συγκυρία που είναι περίοδος οικονομικής κρίσης. Τώρα που τα μέλη μας έχουν πρόβλημα τώρα θα είμαστε περισσότερο από ποτέ κοντά τους, ούτως ώστε αυτά να εξέλθουν από την οικονομική κρίση με τις λιγότερες δυνατές απώλειες. Είναι το καλύτερο δυνατό που μπορούμε να κάνουμε μιας και προβλέπεις για τη λήξη της ύφεσης κανένας δεν μπορεί να κάνει».

ΚΡΙΣΗ - ΠΕΡΙΦΕΡΕΙΑ

- ΠΟΙΣ ΕΚΤΙΜΑΤΕ ΟΤΙ ΕΙΝΑΙ ΤΕΛΙΚΑ ΚΑΙ ΡΕΑΛΙΣΤΙΚΑ ΟΙ ΜΕΧΡΙ ΣΗΜΕΡΑ ΣΥΝΕΠΕΙΣ ΤΗΣ ΔΙΕΘΝΟΥΣ ΥΦΕΣΗΣ ΣΤΗΝ ΕΛΛΗΝΙΚΗ ΚΑΙ ΕΙΔΙΚΟΤΕΡΑ ΣΤΗ ΒΟΡΕΙΟΕΛΛΑΔΙΚΗ ΕΠΙΧΕΙΡΗΜΑΤΙΚΟΤΗΤΑ ΚΑΙ ΠΟΙΣ ΟΙ ΠΡΟΤΑΣΕΙΣ ΣΑΣ ΠΡΟΣ ΤΗΝ ΠΟΛΙΤΕΙΑ ΚΑΙ ΤΙΣ ΙΔΙΕΣ ΤΙΣ ΕΠΙΧΕΙΡΗΣΕΙΣ ΓΙΑ ΤΗΝ ΥΠΕΡΒΑΣΗ ΤΗΣ;

«Οι επιπτώσεις της κρίσης στην ελληνική περιφέρεια είναι σαφώς εντονότερες απ' ότι στην υπόλοι-

πη Ελλάδα, αφού κατά την περίοδο της κρίσης τα προβλήματα αναδεικνύονται με κάθε τρόπο. Επιπλέον, κατά τα τελευταία χρόνια αντί να υπάρχει άμβλυνση των περιφερειακών ανισοτήτων υπάρχει αύξηση.

Κατά συνέπεια οι επιπτώσεις της κρίσης λειτουργούν προσθετικά στα ήδη υπάρχοντα προβλήματα και τα επιτείνουν.

Υπ' αριθμόν ένα πρόβλημα για μας αποτελεί η ρευστότητα των επιχειρήσεων, η οποία θα πρέπει επιτέλους να ενισχυθεί.

Σε κάθε περίπτωση αυτό για το οποίο θα πολεήσουμε, για ν' αμβλυνθούν οι επιπτώσεις της οικονομικής κρίσης στις επιχειρήσεις μας, είναι να τεθεί η βιομηχανία, και κυρίως η μικρή και μεσαία μεταποιητική επιχείρηση παραγωγής ελληνικών προϊόντων, στο επίκεντρο της αναπτυξιακής διαδικασίας. Άλλωστε, τα τελευταία χρόνια η βιομηχανία έχει τεθεί στο περιθώριο.

Επιθυμούμε να αναστρέψουμε αυτό το αρνητικό κλίμα για τη βιομηχανία, πιέζοντας καθημερινά, και προς κάθε κατεύθυνση, για την αναβάθμιση του ρόλου των μικρών και μεσάων ελληνικών μεταποιητικών επιχειρήσεων στην περιφερειακή ανάπτυξη και την οικονομία της χώρας.

Γι' αυτό θα εργασθούμε άσkena, συσπειρώνοντας γύρω μας το σύνολο των συναδέλφων μας και ►

«ΤΑ ΤΕΛΕΥΤΑΙΑ ΧΡΟΝΙΑ ΑΝΤΙ ΝΑ ΥΠΑΡΧΕΙ ΑΜΒΛΥΝΣΗ ΤΩΝ ΠΕΡΙΦΕΡΕΙΑΚΩΝ ΑΝΙΣΟΤΗΤΩΝ ΥΠΑΡΧΕΙ ΑΥΞΗΣΗ. ΚΑΤΑ ΣΥΝΕΠΕΙΑ ΟΙ ΕΠΙΠΤΩΣΕΙΣ ΤΗΣ ΚΡΙΣΗΣ ΛΕΙΤΟΥΡΓΟΥΝ ΠΡΟΣΘΕΤΙΚΑ ΣΤΑ ΗΔΗ ΥΠΑΡΧΟΝΤΑ ΠΡΟΒΛΗΜΑΤΑ ΚΑΙ ΤΑ ΕΠΙΤΕΙΝΟΥΝ.»

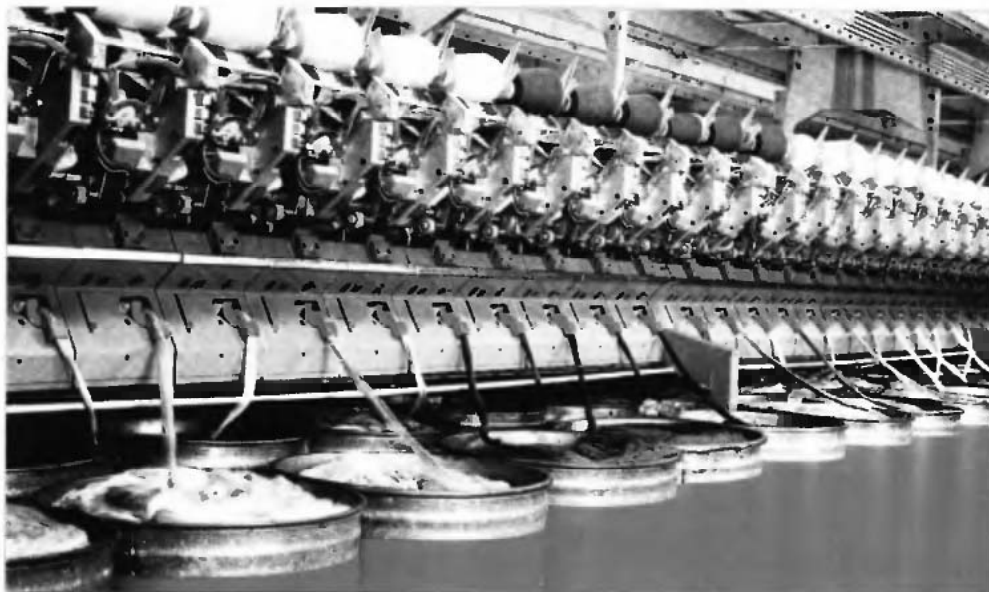

«ΟΙ ΥΓΙΕΙΣ ΕΠΙΧΕΙΡΗΣΕΙΣ ΘΑ ΒΓΟΥΝ ΤΡΑΥΜΑΤΙΣΜΕΝΕΣ ΑΠΟ ΤΗΝ ΚΡΙΣΗ, ΑΛΛΑ ΘΑ ΕΧΟΥΝ ΤΗΝ ΕΥΚΑΙΡΙΑ ΝΑ ΖΗΣΟΥΝ ΣΕ ΕΝΑ ΕΠΙΧΕΙΡΗΜΑΤΙΚΟ ΠΕΡΙΒΑΛΛΟΝ ΑΠΟ ΤΟ ΟΠΟΙΟ ΘΑ ΛΕΙΠΕΙ Η ΠΛΕΙΟΨΗΦΙΑ ΤΩΝ ΑΔΥΝΑΤΩΝ ΚΡΙΚΩΝ. Η ΚΡΙΣΗ ΕΙΝΑΙ Η ΕΥΚΑΙΡΙΑ ΜΑΣ ΝΑ ΞΕΚΑΘΑΡΙΣΟΥΜΕ ΤΑ ΠΡΑΓΜΑΤΑ ΣΤΙΣ ΕΠΙΧΕΙΡΗΣΕΙΣ ΚΑΙ ΤΟ ΚΡΑΤΟΣ ΚΑΙ ΝΑ ΔΗΜΙΟΥΡΓΗΣΟΥΜΕ ΜΙΑ ΝΕΑ ΠΡΟΟΠΤΙΚΗ ΓΙΑ ΤΗ ΧΩΡΑ».

► αναπτύσσοντας θέσεις και προτάσεις ρεαλιστικές και άμεσα εφαρμόσιμες για τη θέση και το ρόλο της βιομηχανίας στην ανάπτυξη».

ΕΠΙΤΑΧΥΝΣΗ ΑΛΛΑΓΩΝ

- ΣΕ ΠΟΙΟΥΣ ΤΟΜΕΙΣ - ΚΛΑΔΟΥΣ ΕΝΤΟΠΙΖΕΤΕ, ΕΝΔΕΧΟΜΕΝΟΣ, ΤΙΣ ΚΑΛΥΤΕΡΕΣ ΠΡΟΟΠΤΙΚΕΣ ΓΙΑ ΑΝΑΚΑΜΨΗ ΣΤΙΣ ΝΕΟ ΔΙΕΘΝΕΣ ΓΕΩΣΤΡΑΤΗΓΙΚΟ ΠΕΡΙΒΑΛΛΟΝ;

«Η κρίση δημιουργεί ένα ευμετάβλητο περιβάλλον και επιταχύνει τις αλλαγές σε όλα τα επίπεδα. Σ' αυτό το δύσκολο περιβάλλον ένα είναι σίγουρο: όσες επιχειρήσεις καρκινοβατούσαν τα προηγούμενα χρόνια, δηλαδή το μόνο που έκαναν ήταν απλώς να διαχειρίζονται τη διαρκή τους πωτική πορεία, τώρα θα πρέπει να αντιμετωπίσουν το ενδεχόμενο να κλείσουν.

Οι υγιείς επιχειρήσεις θα βγουν μεν τραυματισμένες από την κρίση, αλλά θα έχουν την ευκαιρία να ζήσουν σε ένα επιχειρηματικό περιβάλλον από το οποίο θα λείπει η πλειοψηφία των αδύνατων κρίκων. Επομένως, δεν είναι θέμα προοπτικών των κλάδων ή τομέων, αλλά καθαρά των ίδιων των επιχειρήσεων. Η κρίση είναι η ευκαιρία μας να ξεκαθαρίσουμε τα πράγματα στις επιχειρήσεις και το κράτος και να δημιουργήσουμε μια νέα προοπτική για τη χώρα».

- ΟΧΙ ΛΙΓΕΣ ΦΟΡΕΣ Ο "ΠΡΟΚΑΤΟΧΟΣ" ΣΑΣ, Ο Κ. ΜΥΛΩΝΑΣ, ΕΙΧΕ ΔΕΧΘΕΙ ΔΗΜΟΣΙΑ ΚΡΙΤΙΚΗ ΑΠΟ ΚΟΜΜΑΤΑ ΚΑΙ ΠΟΛΙΤΙΚΟΥΣ ΚΑΙ ΣΥΝΔΙΚΑΛΙΣΤΙΚΟΥΣ ΦΟΡΕΙΣ ΓΙΑ ΤΙΣ ΘΕΣΕΙΣ ΤΟΥ ΓΙΑ ΤΟ ΑΣΦΑΛΙΣΤΙΚΟ ΚΑΙ ΓΕΝΙΚΟΤΕΡΑ ΓΙΑ ΤΟ ΚΑΘΕΣΤΩΣ ΑΠΑΣΧΟΛΗΣΗΣ ΣΤΗ ΧΩΡΑ ΜΑΣ. ΕΚΤΙΜΑΤΕ ΟΤΙ ΜΠΟΡΕΙ ΚΑΙ ΠΡΕΠΕΙ ΣΤΗΝ ΠΑΡΟΥΣΑ ΣΥΓΚΥΡΙΑ ΝΑ ΥΠΑΡΕΟΥΝ "ΑΝΑΤΡΟΠΕΣ" ΣΤΟ ΑΣΦΑΛΙΣΤΙΚΟ ΚΑΙ ΕΝ ΓΕΝΕΙ ΣΤΟ ΘΕΣΜΙΚΟ ΠΛΑΙΣΙΟ ΤΗΣ ΑΠΑΣΧΟΛΗΣΗΣ ΣΤΗ ΧΩΡΑ ΜΑΣ Η ΟΧΙ, ΠΡΟΣ ΠΟΙΑ ΚΑΤΕΥΘΥΝΣΗ ΚΑΙ ΓΙΑΤΙ;

«Το ζήτημα δεν είναι το ασφαλιστικό, αλλά το γενικότερο πλαίσιο και η ταχύτητα των μεταρρυθμίσεων

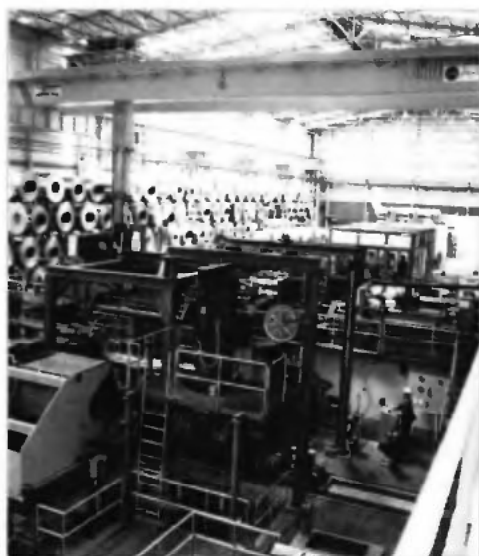

στη χώρα. Το θεσμικό πλαίσιο των εργασιακών σχέσεων είναι δεδομένο και κανείς δεν το έχει αμφισβητήσει έως σήμερα. Η διασφάλιση των θέσεων εργασίας αποτελεί πρωταρχικό μέλημα για κάθε επιχείρηση. Ζητούμενο σήμερα είναι η έξοδος της χώρας από την οικονομική κρίση.

Στο πλαίσιο αυτό και για την έξοδο από την οικονομική κρίση ο ΣΒΒΕ προτείνει τη λήψη των ακόλουθων μέτρων:

- Την επανεκκίνηση των "πραγμάτων": θα πρέπει να θεοπίσουμε νέους κανόνες λειτουργίας των αγορών μας, αλλά κυρίως θα πρέπει να ξεκάσουμε τη χαλαρή έως ανύπαρκτη εποπτεία των αγορών χρήματος και κεφαλαίου, που κυριάρχησε μέχρι πρόσφατα. Στο πλαίσιο αυτό θα πρέπει να ειδοωθεί ο τρόπος επίλυσης βασικών διαρθρωτικών προβλημάτων της ελληνικής οικονομίας.

- Τη δημιουργία ενός προγράμματος μέτρων και πολιτικών, πέντε ετών τουλάχιστον, το οποίο θα αποτελεί προϊόν συναίνεσης των κοινωνικών εταίρων, των πολιτικών φορέων των εργαζομένων και του κράτους, με σκοπό την έξοδο της χώρας από την οικονομική κρίση,

- Την εύρεση κοινού τόπου συνεργασίας επιχειρήσεων και χρηματοπιστωτικού συστήματος: η ρευστότητα των επιχειρήσεων θα πρέπει να ενισχυθεί με γενναίο τρόπο ούτως ώστε αυτές να μπορέσουν να βγουν το δυνατόν λιγότερο τραυματισμένες από την οικονομική κρίση.

- Επιπρόσθετα, η τόνωση της εγχώριας ζήτησης θα πρέπει να γίνει άμεσα, μέσω της ομαλής λειτουργίας του εγχώριου χρηματοπιστωτικού συστήματος, βασική παράμετρος του οποίου είναι η απρόσκοπτη παροχή στεγαστικών και καταναλωτικών δανείων.

ΕΝΙΣΧΥΣΗ ΤΗΣ ΑΠΑΣΧΟΛΗΣΗΣ

- Την ενίσχυση της απασχόλησης μέσω της μείωσης των εργοδοτικών εισφορών ή την επιδότηση της εργασίας, αφού έτσι μπορεί να ενισχυθεί η απασχόληση και όχι η ανεργία και να διασφαλιστεί με τον τρόπο αυτό τις υπάρχουσες θέσεις εργασίας και συνεπακόλουθα την κοινωνική συνοχή,

- Το κράτος θα πρέπει να είναι συνεπές στις πληρωμές του προς τις επιχειρήσεις. Η εξόφληση μέρους ή του συνόλου των οφειλών του κράτους προς τις επιχειρήσεις, σε κάθε περίπτωση, θα έδινε ανάσα στην εγχώρια επιχειρηματικότητα.

- Την άμεση προκήρυξη προγραμμάτων ενίσχυσης της επιχειρηματικότητας μέσω του Εθνικού Στρατηγικού Πλαισίου Αναφοράς (ΕΣΠΑ). Μάλιστα, προτείνουμε να υπάρξει ιδιαίτερη πρόβλεψη για την ενίσχυση της επιχειρηματικότητας που υιοθετεί την καινοτομία και τις νέες τεχνολογίες, βασίζεται στην εξωστρέφεια, σέβεται το περιβάλλον και αναπτύσσει δράσεις κοινωνικής υπευθυνότητας, και, τέλος,

- Την αναβάθμιση της παιδείας, την ενίσχυση του εκπαιδευτικού συστήματος της χώρας και τη σύνδεση της παιδείας και της εκπαίδευσης με το παραγωγικό μας σύστημα, για τη δημιουργία στελεχών που θα μπορούν άμεσα να εργασθούν στις ελληνικές επιχειρήσεις τόσο στην Ελλάδα όσο και στο εξωτερικό».

«Το θεσμικό πλαίσιο των εργασιακών σχέσεων είναι δεδομένο και κανείς δεν το έχει αμφισβητήσει έως σήμερα. Η διασφάλιση των θέσεων εργασίας αποτελεί πρωταρχικό μέλημα για κάθε επιχείρηση.»